

Plan van Aanpak Natura 2000 Noord-Holland

*Hoe gaat de provincie Noord-Holland aan de slag met
Natura 2000?*

*Gedeputeerde Staten van Noord-Holland
maart 2008*

Inhoudsopgave

1. Inleiding	3
1.1. Doel van dit Plan van Aanpak	3
1.2. Natura 2000 in vogelvlucht	4
2. De spelregels	5
2.1 Aanwijzingsbesluit	5
2.2. Beheerplannen	6
2.3 Vergunningverlening	9
2.4. Handhaving	10
3. Communicatie	111
4. Organisatie en kosten	12
4.1. Organisatie en personeel	12
4.2. Kosten	12

Bijlage:

Planning en bevoegdheden Natura 2000 in Noord-Holland

1. Inleiding

1.1. Doel van dit Plan van Aanpak

De Europese Unie heeft zich ten doel gesteld uiterlijk in 2010 de achteruitgang van de biodiversiteit een halt toe te roepen. Zij doet dit onder meer door het realiseren van een netwerk van belangrijke natuurgebieden: Natura 2000.

Nederland draagt met 162 gebieden bij aan het realiseren van het Natura 2000-netwerk. Hiervan liggen er 14 (vrijwel) geheel en 5 gedeeltelijk in Noord-Holland. De provincies spelen een belangrijke rol in het realiseren van Natura 2000 in de eigen provincie.

Dit Plan van Aanpak geeft aan hoe de provincie Noord-Holland die rol oppakt. Het is bedoeld ter informatie voor alle partijen die met de realisatie van Natura 2000 in Noord-Holland te maken krijgen.

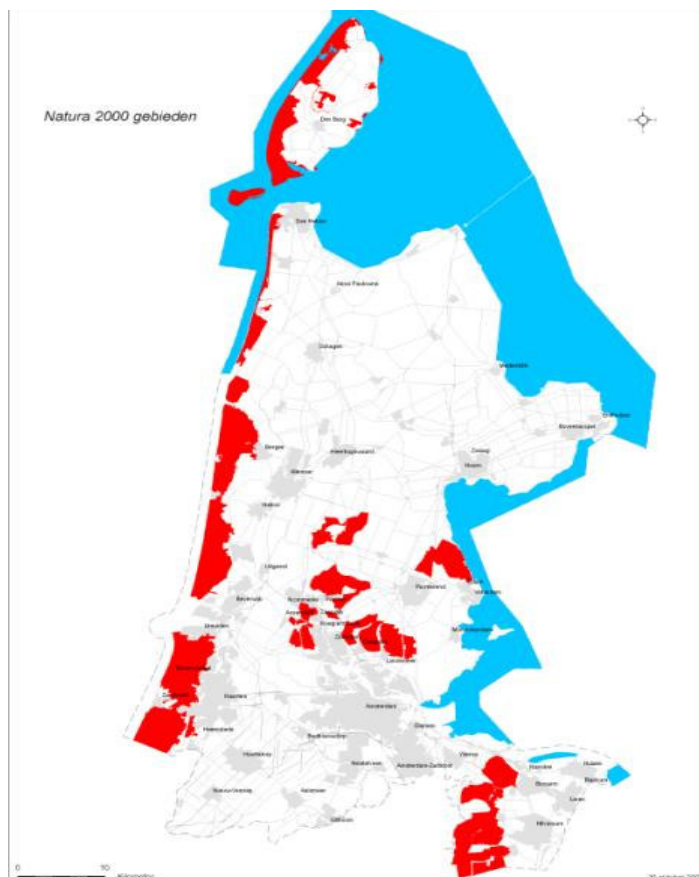

Kaart Natura 2000 gebieden in Noord-Holland

1.2. Natura 2000 in vogelvlucht

De belangrijke Europese instrumenten om de doelstelling van Natura 2000 te realiseren zijn de Vogelrichtlijn en de Habitatrichtlijn. Deze richtlijnen bepalen dat de lidstaten speciale gebieden aanwijzen, die geschikt zijn om het duurzaam voortbestaan van de meest bedreigde soorten en habitattypen te verzekeren. In en rondom de Natura 2000-gebieden zal rekening gehouden moeten worden met de voorwaarden voor het voortbestaan van die soorten en habitattypen.

De spelregels voor Natura 2000 zijn in Nederland opgenomen in de Natuurbeschermingswet 1998. Ze betreffen op hoofdlijnen vier onderdelen, die onderling nauw samenhangen:

- Als eerste wordt voor elk gebied vastgelegd met welk doel het is aangemerkt als Natura 2000 gebied (de instandhoudingsdoelen) en wordt de exacte begrenzing vastgesteld. Dit gebeurt in de vorm van een aanwijzingsbesluit.
- Vervolgens wordt per gebied een beheerplan gemaakt, waarin staat beschreven wat er nodig is om de instandhoudingsdoelen te kunnen behouden of ontwikkelen. Daar hoort ook een beschrijving bij van wat wel en niet is toegestaan in het gebied.
- Voor activiteiten die mogelijk een negatief effect hebben op de instandhoudingsdoelen, moet het traject van vergunningverlening worden doorlopen.
- Tot slot vindt handhaving plaats op de Natuurbeschermingswet 1998 en de op grond daarvan genomen besluiten.

Meer informatie over de achtergronden, de wettelijke regels en de uitvoeringsinstrumenten van Natura 2000 is te vinden op de website van het ministerie van LNV (www.minlnv.nl).

De Natuurbeschermingswet 1998 beschermt niet alleen de Natura 2000 gebieden, maar ook de al eerder aangewezen beschermde natuurmonumenten. Voor zover deze binnen een Natura 2000 gebied vallen, is het de bedoeling dat ze daar in opgaan. Voor de overige beschermde natuurmonumenten blijft het bestaande beleid van kracht. Dit Plan van Aanpak is daar niet op gericht.



2. De spelregels

2.1 Aanwijzingsbesluit

De wet en de rol van de provincie

Het aanwijzingsbesluit wordt vastgesteld door de Minister van LNV. In het aanwijzingsbesluit worden de instandhoudingsdoelen en de begrenzing vastgelegd. Het in 2006 vastgestelde 'doelendocument Natura 2000' vormt hiervoor het kader.

Een ontwerp-aanwijzingsbesluit wordt ter inzage gelegd. Eenieder kan hierop een zienswijze indienen bij de Minister van LNV. De provincie kan naast een zienswijze ook een beschouwing op de ingekomen zienswijzen indienen.

Invulling in Noord-Holland

Van 11 Natura 2000 gebieden in Noord-Holland hebben de ontwerp aanwijzingsbesluiten in 2007 ter inzage gelegen (Duinen Den Helder-Callantsoog, Zwanenwater/Pettemerduinen, Schoorlse duinen, Noord-Hollands Duinreservaat, Kennemerland Zuid, Naardermeer, IJsselmeer, Gooimeer Zuidoever/ Eemmeer, Waddenzee, Duinen/ lage land Texel en Noordzeekust tot Petten). Voor deze gebieden heeft de provincie een zienswijze en een beschouwing op de binnengekomen zienswijzen toegestuurd aan de Minister van LNV. Het gebied Abtskolk- De Putten heeft een afzonderlijk traject doorlopen; hiervoor heeft het aanwijzingsbesluit al in 2006 ter inzage gelegen, maar heeft de Minister nog geen definitief besluit genomen.

Voor de 5 gebieden in Laag Holland (Eilandspolder, Wormer& Jisperveld/ Kalverpolder, Polder Westzaan, Polder Zeevang en IJperveld/Varkensland/Oostzanerveld/Twiske), de Oostelijke Vechtplassen en het Markermeer/ IJmeer liggen de ontwerp aanwijzingsbesluiten naar verwachting medio 2008 ter inzage. De provincie zal ook hierop een zienswijze en een beschouwing op de ingekomen zienswijzen aan de Minister van LNV sturen.

De provinciale inzet hierbij is steeds dat instandhoudingdoelen worden bepaald die 'haalbaar en betaalbaar' zijn, gezien de ecologische kwaliteit en het huidige gebruik van de gebieden. Dat is zowel van belang voor het kunnen behalen van de afgesproken resultaten als voor het draagvlak voor duurzame instandhouding.

Omdat veel partijen erop hebben gewezen dat in feite pas na het opstellen van het beheerplan goed kan worden beoordeeld welke doelen haalbaar en betaalbaar zijn, heeft de Minister van LNV op 13 februari 2008 in de Tweede Kamer toegezegd dat voor gebieden waarvoor provincies het (ontwerp) beheerplan op uiterlijk 1 september 2009 hebben opgesteld, het aanwijzingsbesluit over de instandhoudingsdoelen en de begrenzing pas daarna definitief wordt vastgesteld (2010). Dat geldt in Noord-Holland voor de gebieden in Laag Holland en voor de Oostelijke Vechtplassen (zie 2.2. Beheerplannen). Voor de overige gebieden worden de aanwijzingsbesluiten medio 2008 respectievelijk in 2009 (Markermeer/IJmeer) definitief vastgesteld.

2.2. Beheerplannen

De wet en de rol van de provincie

Voor alle Natura 2000-gebieden moet volgens de wet binnen drie jaar na vaststelling van het aanwijzingsbesluit een beheerplan zijn vastgesteld. In het beheerplan dient te staan waar en wanneer de instandhoudingsdoelen uit het aanwijzingsbesluit gehaald moeten zijn (beoogde resultaten) en welke maatregelen daarvoor nodig zijn in het gebied zelf, dan wel daarbuiten (externe werking).

Het bestaande gebruik speelt hierin een belangrijke rol; uit het beheerplan moet blijken in welke mate en onder welke voorwaarden de huidige gebruikers hun activiteiten kunnen voortzetten. Activiteiten die niet schadelijk zijn -dat wil zeggen: geen negatief effect hebben op de instandhoudingsdoelen- worden in het beheerplan opgenomen. Voor alle andere activiteiten moet eerst getoetst worden of ze mogelijk schadelijk zijn (habitattoets). Zo ja, dan zijn ze vergunningplichtig (zie 2.3. Vergunningverlening).

Het beheerplan moet aangeven wie welke maatregelen dient te nemen en moet in grote lijnen duidelijkheid verschaffen over de kosten van de te nemen maatregelen.

Het beheerplan moet worden opgesteld met alle betrokken partijen die een natuur- of ander belang vertegenwoordigen in het gebied. Het wordt vastgesteld door een Minister of door een college van Gedeputeerde Staten en geldt voor 6 jaar. Hiervoor geldt een inspraakprocedure.

Invulling in Noord-Holland

Voor 12 gebieden is Gedeputeerde Staten van Noord-Holland verantwoordelijk voor het opstellen en vaststellen van het beheerplan. Voor 3 gebieden in de Kop (Duinen Den Helder-Callantsoog, Zwanenwater-Pettemerduinen en Abtskolk- De Putten) wordt één plan gemaakt. Dat gebeurt ook voor de 5 veengebieden in Laag Holland (Eilandspolder, Wormer& Jisperveld/ Kalverpolder, Polder Westzaan, Polder Zeevang en Ilperveld/ Varkensland/ Oostzanerveld/ Twiske). De wet staat dat toe vanwege de ecologische en/of de bestuurlijke samenhang tussen de gebieden. Dit betekent een aanzienlijke efficiencywinst. In totaal maakt de provincie Noord-Holland dus 6 beheerplannen.

Voor elk van de 6 beheerplannen wordt een projectorganisatie opgezet. Het opstellen van het beheerplan zelf wordt uitbesteed aan een extern bureau. Een projectteam van provincie en vertegenwoordigers van de meest betrokken partijen begeleidt bureau bij de opstelling. De samenstelling van het projectteam kan per beheerplan verschillen. Het projectteam wordt aangestuurd door een stuurgroep waarin naast Gedeputeerde Staten als opdrachtgever en bevoegd gezag ook de andere meest betrokken partijen bestuurlijk zijn vertegenwoordigd. Deze partijen ondertekenen mede het beheerplan. Daarnaast wordt een breed samengestelde klankbordgroep ingesteld, die het projectteam adviseert.

Voor gebieden van Staatsbosbeheer is het Ministerie van LNV mede bevoegd gezag. Voor de Oostelijke Vechtplassen, die deels in de provincie Utrecht liggen, zijn Gedeputeerde Staten van Utrecht mede bevoegd gezag.

Voor de overige gebieden die (gedeeltelijk) in Noord-Holland liggen is een andere partij verantwoordelijk voor het opstellen en het vaststellen van het beheerplan (zie de bijlage). In die gevallen is de provincie wel betrokken bij de voorbereiding en is Gedeputeerde Staten voor deelgebieden (bv. delen van Texel die niet van Staatsbosbeheer zijn) mede bevoegd gezag.

De provincie hecht er belang aan dat:

- het beheerplan ‘haalbaar en betaalbaar’ is: de beoogde resultaten met betrekking tot de instandhoudingsdoelen moeten realiseerbaar zijn en de benodigde extra maatregelen moeten gefinancierd kunnen worden.
- het plan zoveel mogelijk duidelijkheid biedt over welke activiteiten wel en welke niet schadelijk zijn met het oog op de instandhoudingsdoelen. Dit om de onzekerheid voor zittende en toekomstige gebruikers over de gevolgen van Natura 2000 voor hun bedrijfsvoering zoveel mogelijk weg te nemen. Het plan maakt ook de afweging die bij de vergunningverlening zal worden gemaakt op voorhand inzichtelijker.
- bestaand agrarisch of recreatief gebruik zoveel mogelijk doorgang moet kunnen vinden, binnen de ruimte van de Natuurbeschermingswet 1998.

In 2008 wordt gestart met de volgende twee beheerplannen:

1. de veengebieden in Laag Holland.

Vanwege de huidige kwaliteit en het agrarische gebruik van grote delen van het gebied zijn hier de meeste knelpunten te verwachten rond de realiseerbaarheid van de instandhoudingsdoelen. Ook bestaat hier de grootste behoefte aan helderheid op zo kort mogelijke termijn over de gevolgen van Natura 2000 voor de bestaande gebruikers. Voor dit gebied zal met de Minister van LNV een overeenkomst worden afgesloten dat de ontwerp instandhoudingsdoelen en begrenzing nog kunnen worden bijgesteld, als uit het beheerplan blijkt dat ze niet haalbaar en betaalbaar zijn. Dit kan tot een aanzienlijke vergroting van het draagvlak voor en de uitvoerbaarheid van het gebiedsplan leiden. Het ontwerp beheerplan dient dan wel voor 1 september 2009 gereed te zijn.

2. de Oostelijke Vechtplassen.

Dit vanwege de ‘sense of urgency’ die in het doelendocument Natura 2000 aan het gebied is toegekend uit oogpunt van verdroging. Hoewel minder knelpunten zijn te verwachten dan in Laag Holland, wordt ook voor dit gebied de afspraak met de Minister gemaakt dat het ontwerp beheerplan op 1 september 2009 gereed is en de instandhoudingsdoelen en begrenzing daarna pas definitief worden vastgesteld.

De overige 4 plannen volgen in 2009 en 2010.

In de bijlage staat de planning van de beheerplannen voor gebieden in Noord-Holland.

Afstemming met de Kaderrichtlijn Water, de verdrogingsbestrijding en de EHS.

Veel Natura 2000 doelen zijn afhankelijk van de watercondities in het gebied. Het is daarom van belang dat de beheerplannen voor Natura 2000 en de stroomgebiedbeheerplannen op grond van de *Kaderrichtlijn Water* (KRW) op elkaar worden afgestemd. Een analyse heeft duidelijk gemaakt dat naar verwachting weinig strijdigheden optreden. Aandachtspunt vormen de waterkwaliteitsdoelstellingen voor gebieden waarin de instandhoudingsdoelen gericht zijn op soorten en habitattypen die gebonden zijn aan brakke milieus.

In het kader van de *verdrogingsbestrijding* zijn in Noord-Holland 14 TOP gebieden aangewezen. Dit zijn gebieden waar de verdrogingsbestrijding het meest kansrijk en kosten effectief is. Alle Natura 2000 gebieden behoren hiertoe. De maatregelen voor verdrogingsbestrijding zijn in deze gebieden gericht op het kunnen realiseren van de Natura 2000 instandhoudingsdoelen.

Vrijwel alle Natura 2000 gebieden behoren tot de *Ecologische Hoofdstructuur* (EHS). In het kader van het beleid voor de EHS zijn aan de gebieden natuurdoeltypen toegekend en zijn beheerplannen opgesteld. Hiervoor geldt om dezelfde redenen dat per beheerplan afstemming plaatsvindt. Indien strijdigheden worden geconstateerd, wordt per geval een werkbare oplossing gezocht. In beginsel dienen de Natura2000 doelen leidend te zijn.



2.3 Vergunningverlening

De wet en de rol van de provincie

In het beheerplan zijn de (bestaande) activiteiten opgenomen waarvan al is vastgesteld dat ze geen negatief effect hebben op de instandhoudingsdoelen voor het gebied. Alle andere activiteiten zijn alleen toegestaan nadat alsnog is vastgesteld dat ze geen negatief effect hebben. Hiertoe moet de zgn. habitattoets worden uitgevoerd. Bij een (mogelijk) negatief effect moet een vergunning worden aangevraagd. Deze kan in bepaalde situaties- zonodig onder voorwaarden of beperkingen- worden verleend. De brochure 'Natura 2000: over beheerplannen en vergunningen' van het Ministerie van LNV geeft dit proces in schema weer (www.minlnv.nl).

Het aanwijzingsbesluit en de uitwerking daarvan in het beheerplan vormen de basis voor de habitattoets en de afweging in het kader van de vergunningverlening.

Bevoegd gezag is meestal Gedeputeerde Staten.

Invulling in Noord-Holland

De provincie Noord-Holland is bevoegd gezag voor de vergunningverlening van alle activiteiten met mogelijk schadelijke effecten op alle geheel in Noord-Holland gelegen Natura 2000 gebieden. Voor het IJsselmeer en het Waddengebied is de provincie Friesland coördinerend bevoegd gezag, maar voor activiteiten in het Noord-Hollandse deel bereidt de provincie Noord-Holland de besluitvorming voor.

NB. Binnenkort wordt de Natuurbeschermingswet 1998 zodanig gewijzigd, dat elke provincie bevoegd gezag wordt voor activiteiten waarvan de effecten hoofdzakelijk op het eigen grondgebied optreden.

Met de vaststelling van instandhoudingsdoelen en beheerplannen wordt naar verwachting het kader voor de provinciale vergunningverlening aanmerkelijk duidelijker dan voorheen.

Afstemming met andere provinciale procedures

Over voorgenomen activiteiten in Natura 2000 gebieden zal vaak ook provinciale besluitvorming plaatsvinden in het kader van de ruimtelijke ordening (ruimtelijke bescherming van de EHS) of de Boswet. Hierover vindt intern afstemming plaats tussen de verantwoordelijke sectoren.

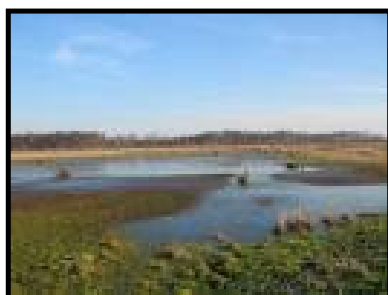

2.4. Handhaving

De wet en de rol van de provincie

In de Natura 2000 gebieden wordt toezicht gehouden op de naleving van de door het bevoegd gezag genomen besluiten, de voorwaarden van de afgegeven vergunningen en de bepalingen van de Natuurbeschermingswet 1998. De provincie is samen met andere partijen (AID, politie) verantwoordelijk voor de handhaving.

Op het moment dat een overtreding van de Natuurbeschermingswet 1998 in de Natura 2000 gebieden door de aangewezen provinciale ambtenaar wordt vastgesteld, heeft deze twee mogelijkheden om op te treden:

- strafrechtelijk als buitengewoon opsporingsambtenaar (BOA) : De overtreding wordt gestopt en de pleger krijgt een proces-verbaal. De BOA moet verantwoording over zijn optreden afleggen aan de officier van justitie.
- bestuursrechtelijk als toezichthouder namens Gedeputeerde Staten: De overtreding wordt gestopt en de overtreding wordt verder afgehandeld in het kader van de Algemene wet bestuursrecht. De toezichthouder is namens GS bevoegd tot bestuursdwang.

Alle plichten of bevoegdheden van zowel BOA's als toezichthouders zijn omschreven in de Nederlandse wetgeving en dienen door deze ambtenaren te worden gehanteerd. Daarbij is het belangrijk dat alle activiteiten van de BOA of toezichthouder wettelijk onderbouwd zijn.

Invulling in Noord-Holland

De bestuursrechtelijke handhaving vindt plaats op basis van de provinciaal vastgestelde nalevingsstrategie ('glashelder en glashard'). Deze beschrijft de professionele taakopvatting van de provincie op de verschillende onderdelen van de nalevingsstrategie (toezichtstrategie, sanctiestrategie en gedoogstrategie).

De strafrechtelijke handhaving vindt plaats onder verantwoordelijkheid van het Openbaar Ministerie of de officier van justitie. Beide trajecten bestaan in beginsel los van elkaar, maar er is wel een nauw verband. De afstemming met het Openbaar Ministerie is dus belangrijk.

De Natuurbeschermingswet 1998 is een relatief nieuwe wet. Jurisprudentie is nog niet ruimschoots beschikbaar en zelfs binnen de vastgestelde kaders is er volop ruimte voor discussie tussen juristen. Natura 2000 is een gevoelig onderwerp en verschillende belangengroepen hebben een uiteenlopende interpretatie van de wetgeving.

Om duidelijkheid te verschaffen en onrust in het veld te voorkomen wordt over iedere vorm van handhaving op het gebied van de Natuurbeschermingswet 1998 in overleg met de verantwoordelijke gedeputeerde besloten. Daarbij wordt vooralsnog een bepaalde reserve in acht genomen voor wat betreft de te treffen handhavingsmaatregelen.

3. Communicatie

Een goede communicatie rondom Natura 2000 is bijzonder belangrijk. Veel betrokken partijen weten nog niet precies wat Natura 2000 voor hen betekent. Daardoor kan gemakkelijk onnodige weerstand ontstaan. Het is aan de provincie om te zorgen voor draagvlak voor de realisatie van Natura 2000 in Noord-Holland. Dat kan alleen door goed af te stemmen met alle betrokken partijen. Dat geldt voor dit Plan van Aanpak als geheel, maar vooral voor de uitvoering van de afzonderlijke onderdelen ervan in de praktijk. De beheerplannen vormen daarbij het belangrijkste onderdeel.

De communicatie over Natura 2000 spitst zich toe op twee onderwerpen:

1: Communicatie over dit Plan van Aanpak

Belanghebbenden, zoals natuurbeheerorganisaties, gemeenten, waterschappen, LTO en RECRON krijgen het Plan van Aanpak toegestuurd. Ze worden geïnformeerd over hoe en wanneer ze betrokken worden bij het opstellen van de beheerplannen.

2: Communicatie over de beheerplannen

In april/mei 2008 wordt gestart met het opstellen van de beheerplannen voor Laag Holland en de Oostelijke Vechtplassen. Per beheerplan wordt een specifiek communicatietraject opgezet. Immers, per gebied kunnen de doelgroepen en ook de informatiebehoefte verschillen. Maatwerk per beheerplan is daarom noodzakelijk.



4. Organisatie en kosten

4.1. organisatie

Vanwege de nauwe samenhang tussen de aanwijzingsbesluiten, de beheerplannen, de vergunningverlening, de handhaving en de communicatie daarover, vindt de uitvoering van alle werkzaamheden uit dit Plan van Aanpak plaats in afstemming tussen de verantwoordelijke sectoren binnen de provincie. Hiertoe functioneert een intern projectteam Natuurbeschermingswet.

4.2. Kosten

Opstellen beheerplannen

Voor het opstellen van beheerplannen door de provincie Noord-Holland heeft het Ministerie van LNV € 2.4 mln beschikbaar gesteld. Naar verwachting is dit voldoende.

Uitvoering beheerplannen

Het realiseren van de instandhoudingsdoelen volgens de beheerplannen wordt in beginsel uit reguliere middelen bekostigd (ILG budget, Programma Beheer, middelen vanuit het waterbeleid). Dat kan echter in bepaalde situaties onmogelijk blijken, vanwege

- optredende planschade, als gebruikers hun activiteiten in of rondom een Natura 2000 gebied niet, dan wel alleen tegen extra kosten kunnen voortzetten vanwege de negatieve effecten op de instandhoudingsdoelen of
- onvoorziene kosten voor benodigde beheermaatregelen, die niet (geheel) uit de reguliere middelen kunnen worden gefinancierd.

Het is de inzet van de provincie om met de Minister van LNV af te spreken dat in dergelijke situaties ófwel de instandhoudingsdoelen tot een haalbaar niveau worden aangepast, ófwel de Minister van LNV de extra kosten betaalt.



Bijlage:

Planning en bevoegdheden Natura 2000 in Noord-Holland

Natura 2000 gebied	definitieve aanwijzing	start beheerplan	bevoegd gezag	
			beheerplan	vergunningverlening en handhaving
Schoorlse Duinen	2008	2007	Ministerie LNV	GS Noord-Holland
IJsselmeergebied: - IJsselmeer - Markermeer/IJmeer - Eemmeer/ Gooimeer - Zuidoever	2008 2009 2008	2007	Rijkswaterstaat**	GS Friesland/ GS Noord-Holland *
Kennemerland-Zuid	2008	2009	GS Noord-Holland	GS Noord-Holland
Waddengebied: - Waddenzee - Duinen/ lage land Texel - Noordzeekust tot Petten	2008	2007	Rijkswaterstaat Ministerie LNV** Rijkswaterstaat	GS Friesland/ GS Noord-Holland*
Oostelijke Vechtplassen	2010	2008	GS Noord-Holland	GS Noord-Holland
Veengebieden Laag Holland: - Eilandspolder - Wormer- en Jisperveld/ Kalverpolder - Polder Westzaan - Ilperveld/ Varkensland/ Oostzanerveld/ Twiske - Polder Zeevang	2010	2008	GS Noord-Holland	GS Noord-Holland
Duinen Den Helder- Callantsoog	2008	2009	GS Noord-Holland	GS Noord-Holland
Zwanenwater – Pettemerduinen	2009			
Abtskolk – de Putten	2008			
Naardermeer	2008	2009	GS Noord-Holland	GS Noord-Holland
Noordhollands Duinreservaat	2008	2009	GS Noord-Holland	GS Noord-Holland

*: tot aan de (voorgenomen) wijziging van artikel 2 van de Natuurbeschermingswet 1998 zijn GS van Friesland formeel bevoegd gezag voor de vergunningverlening; daarna zijn GS van Noord-Holland dat voor ingrepen waarvan de effecten zich grotendeels in Noord-Holland voordoen.

** : voor de delen van de gebied die niet in beheer zijn bij Staatsbosbeheer of Rijkswaterstaat zijn GS van Noord-Holland mede bevoegd gezag.

NB. Voor delen van gebieden waarvoor GS Noord-Holland bevoegd gezag zijn, maar die in beheer zijn bij Staatsbosbeheer of die in de provincie Utrecht liggen, zijn de Minister van LNV respectievelijk Gedeputeerde Staten van Utrecht mede bevoegd gezag.

Titel:Nota PS-cie. WAMEN, agendapunt 8a. (Plan van aanpak Natura 2000)
Datum:31-03-2008
Nummer:8a